

PASTORAL DO MENOR

A serviço da vida!



IMPACTOS DE 2022





Creche Escola

C.E.C. NILDA VANINI DE ANDRADE
Jardim Aeroporto III
Termo 075/2022



OBJETIVO:

- Contribuir no desenvolvimento das mesmas, com base no cuidar, educar e brincar, estabelecendo e ampliando cada vez mais as relações sociais, expressando emoções, pensamentos e necessidades, utilizando as diferentes linguagens (corporal, musical, plástica, oral e escrita).
- Prestar serviços educacionais com qualidade e desenvolver ações que priorizem os direitos das crianças e assegurar os conteúdos necessários seguindo a matriz curricular da educação Infantil (Lei Federal nº 9.394/96 Res nº05/2009).



META:

- Atender 125 crianças selecionadas pela Secretária da Educação Municipal de Franca, sendo:
 - 75 crianças - Fase I (idade 04 anos a 04 anos e onze meses).
 - 50 crianças - Fase II (idade de 05 anos a 05 anos e onze meses).
- Atendimento cinco vezes por semana em período integral, das 06h30 às 18h.

PRINCIPAIS ATIVIDADES DESENVOLVIDAS:

As atividades desenvolvidas levam em conta a perspectiva e orientações seguida pela Secretaria de Educação, Currículo Paulista, Orientações da Base Nacional Comum Curricular - BNCC, que são documentos norteadores para nosso trabalho.

Todas devem ser baseadas nos cinco campos de experiência: O eu o outro e o nós; Corpo, Gestos e movimentos; Traços, sons, cores e formas; Escuta, fala, pensamento e imaginação e Espaços, tempos, quantidades, relações e transformações.

Na rotina das crianças em um período foi realizada a alfabetização e em outro período a parte lúdica. Formações continuadas com a equipe pedagógica, atendimentos individualizados com crianças e famílias e encaminhamentos médicos.

A Pastoral em números:

143

crianças atendidas

142

famílias impactadas

16

profissionais envolvidos

5

empresas contratadas
tercerizadas

VALOR PACTUADO COM O MUNICÍPIO → R\$418.872,32

VALOR REPASSADO PELO MUNICÍPIO → R\$418.890,05

VALOR UTILIZADO EM 2022 → R\$401.415,08



Creche Escola

PROFESSORA ANA CAROLINA CALEIRO MANFREDI
Residencial São Jerônimo
Termo 052/2020



OBJETIVO:

- Contribuir no desenvolvimento integral das 171 crianças, com base no cuidar e educar; brincar e interagir; observar uma acolhida participativa, de acordo com a Constituição Federal de 1988, a LDBEN no 9394/96, os Parâmetros Nacionais de Qualidade da Educação Infantil, as Diretrizes da Educação Infantil, os Indicadores de Qualidade e a Base Nacional Comum Curricular (BNCC), todos publicados pelo MEC. Proporcionar condições adequadas para promover a educação, proteção, segurança, alimentação, cultura, saúde e lazer, promoção e proteção da infância.



META:

- Atender 171 crianças selecionadas pela Secretaria da Educação Municipal de Franca, com a faixa etária de 4 meses a 5 anos e 11 meses.
 - Realizar o atendimento cinco vezes por semana em período integral, das 06h30 às 18h.
- Ampliar diariamente o desenvolvimento integral das 171 crianças através dos projetos, sequências didáticas e atividades permanentes/ ocasionais,
- Realizar entrevistas individuais com as 171 famílias das crianças, realizar reuniões de pais/responsáveis, realização dos conselhos de ano estipulados pela Secretaria de Educação, proporcionar aulas de Educação Física e Educação Musical, atender a equipe de colaboradores, promover eventos.

PRINCIPAIS ATIVIDADES DESENVOLVIDAS:

Todas as atividades executadas foram desenvolvidas de acordo com cada faixa etária. Foi oferecido passeio ao teatro, cardápio e atrações diferenciadas no mês de outubro em comemoração ao mês das crianças, apresentação as famílias, reuniões de pais, formação e capacitação dos colaboradores, festa de formatura para as crianças da fase II, festa da Roça, entrega de presentes no Natal com visita do papai Noel, entrega de lembrancinhas em datas comemorativas, festa dos aniversariantes do mês, entrega de lembrancinhas as colaboradoras em datas comemorativas.

A Pastoral em números:

187

crianças atendidas

187

famílias impactadas

26

profissionais envolvidos

5

empresas contratadas
tercerizadas

VALOR PACTUADO COM O MUNICÍPIO → R\$1.145.679,12

VALOR REPASSADO PELO MUNICÍPIO → R\$1.175.761,21

VALOR UTILIZADO EM 2022 → R\$1.079.749,55



Creche Escola

PROFESSORA ROSELY AMÁLIA PALUDETTO MINICUCCI

Parque das Esmeraldas

Termo 050/2020



OBJETIVO:

- Contribuir no desenvolvimento integral das 172 crianças, com base no cuidar e educar; brincar e interagir; observar uma acolhida participativa, proporcionar condições adequadas para promover a educação, proteção, segurança, alimentação, cultura, saúde e lazer, promoção e proteção da infância, no atendimento presencial.
- Prestar serviços educacionais com qualidade e desenvolver ações que priorizem os direitos das crianças e assegurar os conteúdos necessários, seguindo a matriz curricular da educação infantil (Lei Federal nº 9.394/96 Res nº 05/2009).



META:

- Atender 172 crianças selecionadas pela Secretária da Educação Municipal de Franca;
 - Atendimento cinco vezes por semana em período integral, das 06h30 às 18h;
- Realizar entrevistas individuais com as 172 famílias das crianças, proporcionando um momento de conhecimento entre ambas as partes, garantindo uma acolhida inicial significativa;
- Realizar reuniões de pais/responsáveis, periodicamente de caráter formativo e informativo, seguindo calendário definido pela Secretaria Municipal de Educação, bimestralmente, para o grupo de 172 famílias;
- Realização dos conselhos de ano estipulados pela Secretaria de Educação para turmas que atendem fases;
- Ampliar diariamente o desenvolvimento integral das 172 crianças através dos projetos, sequências didáticas e atividades permanentes/ ocasionais, durante o ano letivo de 2022;
- Proporcionar aulas de Educação Física e Educação Musical, uma vez por semana respectivamente, para todas as turmas;
- Atender a equipe de professores, educadores e auxiliares de sala, em reuniões individualizadas e grupais mensais;
- Proporcionar o desenvolvimento das potencialidades dos profissionais, através de apoio às iniciativas, com intuito de melhorar o seu desempenho e sua realização profissional.

PRINCIPAIS ATIVIDADES DESENVOLVIDAS:

As atividades desenvolvidas foram elaboradas de acordo com o Currículo Paulista, tendo em base o desenvolvimento da aprendizagem de acordo com a faixa etária, seguindo assim o desenvolvimento dos cinco campos de experiências; A unidade forneceu um passeio cultural: "A criança vai ao teatro", apresentações e eventos, trabalhando datas comemorativas; festa da semana das crianças, evento de formatura das crianças da fase II; festa de encerramento, entrega de lembrancinhas com a presença de Papai Noel; dia da família, com diversas atividades de envolvimento com as famílias; entrega de lembrancinhas para datas comemorativas; formações continuadas com os profissionais da unidade; reuniões de pais coletivas; reuniões de pais individualizadas e atendimento na secretária da unidade escolar.

A Pastoral em números:

210

crianças atendidas

206

famílias impactadas

30

profissionais envolvidos

5

empresas contratadas terceirizadas



VALOR PACTUADO COM O MUNICÍPIO → R\$902.754,42

VALOR REPASSADO PELO MUNICÍPIO → R\$1.271.797,08

VALOR UTILIZADO EM 2022 → R\$1.180.794,54



Creche Escola

PROFESSOR LENER EUSTÁQUIO PEREIRA

Jardim Cambuí

Termo 053/2020



OBJETIVO:

- Contribuir no desenvolvimento integral das 179 crianças, com base no cuidar e educar; brincar e interagir; observar uma acolhida participativa, proporcionar condições adequadas para promover a educação, proteção, segurança, alimentação, cultura, saúde e lazer, promoção e proteção da infância, no atendimento presencial.
- Prestar serviços educacionais com qualidade e desenvolver ações que priorizem os direitos das crianças e assegurar os conteúdos necessários, seguindo a matriz curricular da educação infantil (Lei Federal nº 9.394/96 Res nº 05/2009).



META:

- Atender 179 crianças selecionadas pela Secretária da Educação Municipal de Franca;
- Atendimento cinco vezes por semana em período integral, das 06h30 às 18h;
- Realizar entrevistas individuais com as 172 famílias das crianças, proporcionando um momento de conhecimento entre ambas as partes, garantindo uma acolhida inicial significativa;
- Realizar reuniões de pais/responsáveis, periodicamente de caráter formativo e informativo, seguindo calendário definido pela Secretaria Municipal de Educação, bimestralmente, para o grupo de 172 famílias;
- Realização dos conselhos de ano estipulados pela Secretaria de Educação para turmas que atendem fases;
- Ampliar diariamente o desenvolvimento integral das 172 crianças através dos projetos, sequências didáticas e atividades permanentes/ ocasionais, durante o ano letivo de 2022;
- Proporcionar aulas de Educação Física e Educação Musical, uma vez por semana respectivamente, para todas as turmas;
- Atender a equipe de professores, educadores e auxiliares de sala, em reuniões individualizadas e grupais mensais;
- Proporcionar o desenvolvimento das potencialidades dos profissionais, através de apoio às iniciativas, com intuito de melhorar o seu desempenho e sua realização profissional.

PRINCIPAIS ATIVIDADES DESENVOLVIDAS:

As atividades desenvolvidas foram elaboradas de acordo com o Currículo Paulista, tendo em base o desenvolvimento da aprendizagem de acordo com a faixa etária, seguindo assim o desenvolvimento dos cinco campos de experiências; A unidade forneceu um passeio cultural: "A criança vai ao teatro", apresentações e eventos, trabalhando datas comemorativas; festa da semana das crianças, evento de formatura das crianças da fase II; festa de encerramento, entrega de lembrancinhas com a presença de Papai Noel; dia da família, com diversas atividades de envolvimento com as famílias; entrega de lembrancinhas para datas comemorativas; formações continuadas com os profissionais da unidade; reuniões de pais coletivas; reuniões de pais individualizadas e atendimento na secretaria da unidade escolar.

A Pastoral em números:

210

crianças atendidas

210

famílias impactadas

30

profissionais envolvidos

5

empresas contratadas
tercerizadas

VALOR PACTUADO COM O MUNICÍPIO → R\$1.269.690,80

VALOR REPASSADO PELO MUNICÍPIO → R\$1.313.714,71

VALOR UTILIZADO EM 2022 → R\$1.197.003,49



Creche Escola

PROFESSORA LUCIENE RIBEIRO MENDONÇA CORRÊA DIAS
Jardim Martins
Termo 051/2020



OBJETIVO:

- Contribuir no desenvolvimento integral das crianças, com base no cuidar, educar e brincar, estabelecendo e ampliando cada vez mais as relações sociais, expressando emoções, pensamentos e necessidades, utilizando as diferentes linguagens (corporal, musical, plástica, oral e escrita).

Prestar serviços educacionais com qualidade e desenvolver ações que priorizem os direitos das crianças e assegurar os conteúdos necessários seguindo a matriz curricular da educação Infantil (Lei Federal nº 9.394/96 Res nº 05/2009).



META:

- Atender 174 crianças selecionadas pela Secretária da Educação Municipal de Franca;
- Atendimento cinco vezes por semana em período integral, das 06h30 às 18h;
- Realizar entrevistas individuais com as 174 famílias das crianças, proporcionando um momento de conhecimento entre ambas as partes, garantindo uma acolhida inicial significativa;
- Realizar reuniões de pais/responsáveis, periodicamente de caráter formativo e informativo, seguindo calendário definido pela Secretaria Municipal de Educação, bimestralmente, para o grupo de 174 famílias;
- Realização dos conselhos de ano estipulados pela Secretaria de Educação para turmas que atendem fases;
 - Ampliar diariamente o desenvolvimento integral das 174 crianças através dos projetos, sequências didáticas e atividades permanentes/ ocasionais, durante o ano letivo de 2022;
- Proporcionar aulas de Educação Física e Educação Musical, uma vez por semana respectivamente, para todas as turmas;
- Atender a equipe de professores, educadores e auxiliares de sala, em reuniões individualizadas e grupal mensais;
- Proporcionar o desenvolvimento das potencialidades dos profissionais, através de apoio às iniciativas, com intuito de melhorar o seu desempenho e sua realização profissional.

PRINCIPAIS ATIVIDADES DESENVOLVIDAS:

As atividades desenvolvidas foram elaboradas de acordo com o Currículo Paulista, tendo em base o desenvolvimento da aprendizagem de acordo com a faixa etária, seguindo assim o desenvolvimento dos cinco campos de experiências;

A unidade forneceu um passeio cultural : "A criança vai ao teatro", apresentações e eventos, trabalhando datas comemorativas; festa da semana das crianças, evento de formatura das crianças da fase II; festa de encerramento, entrega de lembrancinhas com a presença de papai noel; dia da família, com diversas atividades de envolvimento com as famílias; entrega de lembrancinhas para datas comemorativas; formações continuadas com os profissionais da unidade; reuniões de pais coletivas; reuniões de pais individualizadas e atendimento na secretária da unidade escolar.

A Pastoral em números:

174

crianças atendidas

174

famílias impactadas

30

profissionais envolvidos

5

empresas contratadas
terceirizadas

VALOR PACTUADO COM O MUNICÍPIO → R\$1.344.552,72

VALOR REPASSADO PELO MUNICÍPIO → R\$1.321.347,70

VALOR UTILIZADO EM 2022 → R\$1.280.168,94





Contraturno Escolar

C.E.C. NILDA VANINI DE ANDRADE
Jardim Aeroporto III
Termo 0233/2018



OBJETIVO:

- Contribuir para o desenvolvimento integral das crianças, estabelecendo e ampliando cada vez mais as relações sociais, expressando emoções, pensamentos e necessidades, utilizando as diferentes linguagens (corporal, musical, plástica, oral e escrita).
- Além de promover a integração e a troca de experiências entre os participantes, valorizando o sentido de vida coletiva, fortalecer as relações familiares e comunitárias, possuindo um caráter preventivo, protetivo e proativo, pautado na defesa e afirmação de direitos e no desenvolvimento de capacidades dos atendidos.



META:

- Atender 150 crianças no Contraturno com atividades educacionais no horário oposto ao da sala de aula, na faixa etária de 6 a 10 anos de segunda-feira a sexta-feira das 7h30min as 11h30min / 12h50min as 17h. Garantir ao público atendido acesso aos serviços ofertados pela Pastoral do Menor e Família, ampliando diariamente o desenvolvimento integral das crianças através dos projetos, atividades permanentes, durante todo ano.

PRINCIPAIS ATIVIDADES DESENVOLVIDAS:

As atividades executadas foram fevereiro: festa fantasia/ março: entrega uniformes estrela do amanhã/ abril: entrega dos chocolates/ maio: Campeonato de basquete/ junho: festa na roça e passeio Sabesp/ julho: Atividades em gerais/ agosto: palestra Dr. Jordi/ setembro: desfile 7 setembro / outubro: festa das crianças e cardápio diferente/ novembro: visita dos mestre de capoeira / dezembro: entrega dos presentes e apresentação de encerramento. Todos os meses foram contemplados em atividades os eixos do contraturno escolar, aula de tênis, basquete, capoeira, danças urbanas, ballet. A equipe de educadores participaram de formações com a equipe da SME e formações da PAMEN, foram elaborados relatórios de atividades, realizamos atendimentos das famílias e reuniões de responsáveis.

A Pastoral em números:

212

crianças atendidas

208

famílias impactadas

9

profissionais envolvidos

6

empresas contratadas
tercerizadas

Fornecimento de
2 refeições
por dia, por período.

VALOR PACTUADO COM O MUNICÍPIO → R\$513.682,53

VALOR REPASSADO PELO MUNICÍPIO → R\$513.682,53

VALOR UTILIZADO EM 2022 → R\$515.427,36



Serviço de Convivência e Fortalecimento de Vínculos



Jardim Luiza - Termo 0005/2018
Jardim Aeroporto III - Coletivo 01 - Termo 0006/2019
Jardim Aeroporto III - Coletivo 02 - Termo 0007/2018
Jardim Aeroporto II - Termo 0008/2018
Vila São Sebastião - Termo 0009/2018
Jardim Palmeiras - Termo 0010/2018
Jardim Zelinda - Termo 011/2018
Jardim Paulistano - Termo 0254/2019

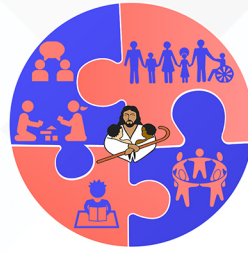

OBJETIVO:

- O serviço tem como objetivo fortalecer as relações familiares e comunitárias, além de promover a integração e a troca de experiências entre os participantes, valorizando o sentido de vida coletiva.
- O SCFV possui um caráter preventivo, protetivo e proativo, pautado na defesa e afirmação de direitos e no desenvolvimento de capacidades dos atendidos.

META:

- Atender diariamente 400 crianças e adolescentes de 06 a 17 anos no Serviço de Convivência e Fortalecimento de Vínculos (SCFV).
- Realização de encontros reflexivos, formativos, informativos e de avaliação do serviço com as famílias das crianças e adolescentes.
- Controle e análise das frequências dos atendidos.
 - Elaboração de relatório de atividades.
 - Reunião de alinhamento entre equipe de referência e técnica do CRAS.
 - Articulação com a rede intersetorial.
 - Encontro de alinhamento geral entre os SCFV executados pela OSC.



PRINCIPAIS ATIVIDADES DESENVOLVIDAS:

Serviço realizado em grupos, organizado a partir de percursos de atividades socioeducativas, de modo a garantir aquisições progressivas aos seus atendidos, de acordo com o seu ciclo de vida, a fim de complementar o trabalho social com famílias e prevenir a ocorrência de situações de risco social. Forma de intervenção social planejada que cria situações desafiadoras, estimula e orienta os usuários na construção e reconstrução de suas histórias e vivências individuais e coletivas, na família e no território. Organiza-se de modo a ampliar trocas culturais e de vivências, desenvolver o sentimento de pertença e de identidade, fortalecer vínculos familiares e incentivar a socialização e a convivência comunitária. Possui caráter preventivo e proativo, pautado na defesa e afirmação dos direitos e no desenvolvimento de capacidades e potencialidades, com vistas ao alcance de alternativas emancipatórias para o enfrentamento da vulnerabilidade social.

A Pastoral em números:

586
crianças e adolescentes atendidos

420
famílias impactadas

34
profissionais envolvidos

2
empresas contratadas terceirizadas

VALOR PACTUADO COM O MUNICÍPIO → R\$1.553.701,24

VALOR REPASSADO PELO MUNICÍPIO → R\$1.553.701,24

VALOR UTILIZADO EM 2022 → R\$1.819.621,32

Fornecimento de **2 refeições** por dia, por período.



Apoio Pedagógico e Interlocução em Libras



OBJETIVO:

- Contribuir no desenvolvimento de crianças com demandas inclusivas e prestar um serviço de excelência no apoio aos profissionais, unidades escolares e alunos.



META:

- Desenvolver ações que contribuam acerca dos direitos de aprendizagem das crianças do ciclo de alfabetização, os processos de avaliação e acompanhamento da aprendizagem, de modo a garantir a inclusão, bem como seus direitos.

PRINCIPAIS ATIVIDADES DESENVOLVIDAS:

- Apoio escolar para alunos da rede municipal de ensino, da educação especial.

A Pastoral em números:

1.170

atendimentos

171

profissionais envolvidos

VALOR PACTUADO COM O MUNICÍPIO → R\$1.966.075,65

VALOR REPASSADO PELO MUNICÍPIO → R\$1.802.170,98

VALOR UTILIZADO EM 2022 → R\$1.520.644,21



Abrigo Provisório

Serviço de Acolhimento Institucional para Adultos e Famílias
nas Modalidades Abrigo Institucional e Casa de Passagem
PROTEÇÃO SOCIAL DE ALTA COMPLEXIDADE.

Termo 080/2022



OBJETIVO:

- Contribuir para a prevenção do agravamento e redução das violações de direitos de pessoas em situação de rua e desabrigo por abandono, migração e ausência de moradia através do acolhimento provisório, garantindo proteção integral a essa população, através de ações direcionadas e regidas pela Lei Orgânica de Assistência Social e pela Política Nacional de Assistência Social, em conformidade com a Tipificação Nacional de Serviços Socioassistenciais, proporcionando meios para reconstrução de suas histórias com o objetivo emancipatório.

META:

- Atender 60 (sessenta) pessoas por dia, num total de até 1.800 (mil e oitocentos) pessoas por mês, nas duas modalidades: Abrigo Institucional atenderá até 40 (quarenta) pessoas por dia e Casa de Passagem atenderá até 20 (vinte) pessoas por dia.



Abrigo Provisório
São Giuseppe Moscati
Pastoral do Menor Família
da Diocese de Franca

PRINCIPAIS ATIVIDADES DESENVOLVIDAS:

Foram realizados 60 (sessenta) processos de desligamento, que resultaram em 15 (quinze) casos de reintegração em suas famílias; 10 (dez) famílias que se reorganizaram, alugando casas e conseguindo atividade laborativa, ainda que informal, num total de 31 pessoas. Dentre essas famílias citadas, 02 (duas) com 06 (seis) integrantes, que foram beneficiadas com a inserção em Programas de Transferência de Renda, tais como o Renda Mínima, Família de Origem e Auxílio Aluguel. Registramos também 03 (três) usuários sem família que foram beneficiados com o Programa "Moradia Primeiro", 02 (dois) benefício BPC e, por fim, 05 (cinco) usuários conseguiram se reestruturar através de inserção no mercado de trabalho e deixaram o serviço de acolhimento. Foram encaminhados ainda 13 (treze) usuários com perfis para outros serviços da rede, a saber: 04 (quatro) para Casa da Mulher Vitimizada, 02 (dois) para Residência Inclusiva; 02 (dois) para Casa Lar para Idosos e 05 (cinco) para Abrigo de Idosos.

A Pastoral em números:

20.341
atendimentos

635
pessoas diferentes
passaram pelo serviço

23
profissionais envolvidos

7
empresas contratadas
tercerizadas

Foram servidos

18.415 cafés da manhã,
16.312 almoços,
15.299 lanches da tarde
e **18.847** jantares

VALOR PACTUADO COM O MUNICÍPIO → **R\$1.062.000,00**

VALOR REPASSADO PELO MUNICÍPIO → **R\$1.309.000,00**

VALOR UTILIZADO EM 2022 → **R\$1.157.383,16**



Abordagem Social

Termo 078/2022



OBJETIVO:

- Atender de forma qualificada e contribuir para a prevenção do agravamento e redução das violações de direitos de crianças e adolescentes em vivência de trabalho infantil, pessoas, famílias e idosos em situação de rua, ou que utilizam as ruas como forma de moradia e/ou sobrevivência, garantindo proteção integral a essa população através de aproximação planejada, criação de vínculos e encaminhamentos para toda rede de apoio socioassistencial, saúde, educação, órgãos da defesa e de direitos.

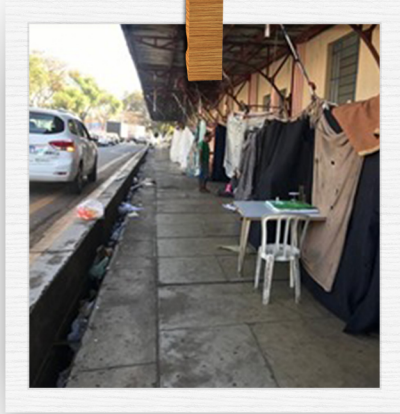

META:

- 150 abordagens por mês/ 110 atendidos programa Moradia Primeiro

PRINCIPAIS ATIVIDADES DESENVOLVIDAS:

- Busca ativa, escuta qualificada, visita domiciliar, participação em reuniões intersectoriais.
- Trabalhando com a redução de danos.

A Pastoral em números:

2.199
abordagens

16
profissionais envolvidos

VALOR PACTUADO COM O MUNICÍPIO → R\$554.720,00

VALOR REPASSADO PELO MUNICÍPIO → R\$554.719,97

VALOR UTILIZADO EM 2022 → R\$507.151,42



Acolhimento Diurno e Noturno

Termo 079/2022



OBJETIVO:

- Atender de forma qualificada e contribuir para a prevenção do agravamento e redução das violações de direitos de pessoas em situação de rua e desabrigo por abandono, migração e ausência de moradia através do acolhimento institucional noturno e unidade de atendimento dia, garantindo proteção integral a essa população.



Acolhimento Diurno e Noturno



META:

- Acolhimento Noturno: 1.500 pernites por mês e 50 pessoas/noite.
 - Atendimento Diurno: 2.400 pessoas por mês e 80 pessoas/dia.
- Total de 3.900/mês.

PRINCIPAIS ATIVIDADES DESENVOLVIDAS:

Atendimento das necessidades básicas: banho, higiene, alimentação, encaminhamento para a rede intersetorial: saúde, CAPS, atendimento psicóloga e assistente social.

A Pastoral em números:

27.702

atendimentos no 2º semestre

131

média de pessoas atendidas por dia/noite

27

profissionais envolvidos

6

empresas contratadas terceirizadas

Foram servidas
130 REFEIÇÕES
diariamente.

Café da Manhã, Almoço,
café da tarde e jantar.

VALOR PACTUADO COM O MUNICÍPIO → R\$1.642.571,39

VALOR REPASSADO PELO MUNICÍPIO → R\$1.275.999,97

VALOR UTILIZADO EM 2022 → R\$1.228.439,47



Bom da Cuca

Apoio emocional a crianças e adolescentes

Termo 022/2021



OBJETIVO:

- Promover um plano de intervenção de apoio psicossocial às crianças e adolescentes que se encontram em estado de vulnerabilidade psíquica no contexto da pandemia, em parceria com equipamentos das políticas públicas, minimizando impactos emocionais e psíquicos no contexto das relações familiares e/ou parentais.

META:

- Oferecer suporte emocional às crianças e adolescentes;
- Potencializar parcerias entre profissionais das áreas de saúde, assistência e educação, crianças, adolescentes, famílias e comunidade;
- Minimizar os impactos da pandemia na saúde mental das crianças e adolescentes;
 - Oferecer um serviço de prevenção, através de informação e de orientação;
- Criar grupos familiares para orientação, prevenção e encaminhamentos no cuidado de crianças que apresentem situações de sofrimento psíquico;
- Criar diferentes tipos de apoio, incluindo folhetos informativos, chamadas, vídeos e depoimentos nas redes sociais, orientações, oficinas;
- Fomentar e integrar Comissões de Estudo de Casos nos territórios, fim de acompanhar, monitorar e encaminhar os atendidos para serviços especializados ou oficinas terapêuticas;
 - Articular com a Comissão da Infância e Juventude da RAPS, as linhas gerais de acompanhamento e monitoramento das ações previstas no Projeto de Saúde Mental Infanto-juvenil em execução, com registro em atas e encaminhamentos



A Pastoral em números:

200

atendimentos mensais

40

famílias impactadas

8

profissionais envolvidas

NÃO HOUE REPASSE EM 2022

O PROJETO SE DESENVOLVEU ATÉ MAIO DE 2022 COM O SALDO DE 2021

VALOR PACTUADO COMO MUNICÍPIO → R\$83.010,83

VALOR REPASSADO PELO MUNICÍPIO → R\$83.010,83

VALOR UTILIZADO → R\$87.314,71



PIPA

Polo de Iniciação e Preparação para a Aprendizagem
Termo 036/2022



OBJETIVO:

- Oferecer programa/projeto de Iniciação a Aprendizagem para adolescentes em vulnerabilidade social, visando à redução de violações de direitos, buscando o desenvolvimento integral dos atendidos.



META:

- Atender de até oitenta (80) adolescentes de ambos os sexos, na faixa etária entre 14 a 18 anos em situação de vulnerabilidade social.

A Pastoral em números:

90

atendimentos

22

famílias impactadas

5

profissionais envolvidos

1

*empresa contratada
tercerizada*

NÃO HOUVE REPASSE EM 2022

O PROJETO SE DESENVOLVEU COM O SALDO DE 2021

VALOR UTILIZADO EM 2022 → R\$291.832,15

Impactos em números:

924

crianças atendidas pelas creches

919

famílias atendidas pelas creches

212

crianças atendidas pelo Contraturno Escolar

208

famílias atendidas pelo Contraturno Escolar

1170

crianças e adolescentes atendidas pelo Apoio Pedagógico

586

crianças e adolescentes atendidos pelas SCFV

420

famílias atendidas pelas SCFV

90

adolescentes concluíram o curso no PIPA

22

famílias atendidas pelo PIPA



ISSO É PASTORAL

1.000

crianças atendidas pelo Bom da Cuaa

200

famílias atendidas pelo Bom da Cuaa

27.702

atendimentos no Acolhimento Diário e Noturno

2.199

atendimentos realizados pela Abordagem Social

20.341

atendimentos no Abrigo Provisório

110

pessoas incluídas no Programa Moradia Primeiro

IMPACTOS DE 2022

Impactos em números:

Atendimentos:

3.982

crianças atendidas

1.769

famílias atendidas



50.352

atendimentos com pessoas em situação de rua

1.619.353

Refeições Fornecidas

(café da manhã, fruta, almoço, café da tarde, jantar e lanche da noite)

R\$14.548.869,77

VALOR REPASSADO PELA



R\$14.491.172,53

VALOR UTILIZADO

EM NOSSOS SERVIÇOS



ISSO É PASTORAL